



Fluxo de Acesso
Espasticidade

PORTARIA CONJUNTA Nº 2, DE 29 DE MAIO DE 2017

MEDICAMENTOS

- TOXINA BOTULÍNICA TIPO A 100 U INJETÁVEL (POR FRASCO- AMPOLA)
- TOXINA BOTULÍNICA TIPO A 500 U INJETÁVEL (POR FRASCO- AMPOLA)

DOCUMENTOS NECESSÁRIOS

- Cópia do Cartão Nacional de Saúde (CNS) do paciente;
- Cópia de documento de identidade e CPF do paciente;
- Cópia do comprovante de residência;
- Laudo para Solicitação de Medicamentos do Componente Especializado (LME), adequadamente preenchido (deve ser renovado SEMESTRALMENTE);
- Prescrição médica devidamente preenchida (deve ser renovada SEMESTRALMENTE junto com o LME);
- Termo de Esclarecimento e Responsabilidade -TER; assinado pelo médico e paciente.
- Relatório médico com CID-10, informando os seguintes dados:
 1. Ausência de critério de exclusão para uso do medicamento, conforme PCDT de **Espasticidade**.

EXAMES PARA ABERTURA DE PROCESSO

- Avaliação Clínica;
- Beta HCG sérico (para mulheres em idade fértil)

EXAMES DE MONITORAMENTO

- A monitorização deve ser feita pelo registro de informações relevantes sobre o tratamento, como diagnóstico, grupos musculares abordados, doses utilizadas, avaliação de tônus e registro de efeitos adversos. Em doses adequadas, respeitando a técnica de aplicação e com profissionais experientes, constitui um tratamento seguro. O paciente ou o seu responsável deve ser orientado a procurar o médico imediatamente, se qualquer efeito indesejável surgir.



UNIDADES DE REFERÊNCIA

Capital

1. PACIENTES ADULTOS (CADASTRADOS NO HUPES)

HUPES -Hospital Universitário Professor Edgard Santos

End: Rua Dr. Augusto Viana, S/n – Canela, Salvador - BA, CEP 40110-060

Pólo de infusão de imunobiológicos Ceaf, 1º subsolo

Tel: da Farmácia: 3283 8256

Horário para cadastramento: 13h às 15h

E-mail: farmamn.hupes@ebserh.gov.br

2. PACIENTES CRIANÇAS

HMG- Hospital Martagão Gesteira

End: R. José Duarte, 114 – Tororó, Salvador – BA, CEP 40050-050

Tel: 3232-3707 / 3032-3736

Horário: 7h às 17h

E-mail: farmacia@martagaogesteira.org.br

Interior

1.PACIENTES ADULTOS

Bases Regionais de Saúde e Núcleos Regionais de Saúde (antigas DIRES),

AGUARDAR DETERMINAÇÃO DA SAIS SOBRE QUAL UNIDADE DE REFERÊNCIA DA REDE OCORRERÁ APLICAÇÃO.

2.PACIENTES CRIANÇAS

O fluxo de atendimento de toxina botulínica para menores de idade ocorre através da unidade de referência do Hospital Martagão Gesteira. O município no qual a criança reside realiza a regulação junto ao hospital para que ocorra a primeira marcação e a consulta com um especialista. Após a avaliação é agendada a aplicação no Hospital Martagão Gesteira. Inclusive o lançamento da solicitação no sistema Afsesab ocorrer através do Hospital Martagão Gesteira.



CLASSIFICAÇÃO ESTATÍSTICA INTERNACIONAL DE DOENÇAS E PROBLEMAS RELACIONADOS À SAÚDE (CID-10)

- G04.1 Paraplegia espástica tropical
- G80.0 Paralisia cerebral espástica
- G80.1 Diplegia espástica
- G80.2 Hemiplegia infantil
- G81.1 Hemiplegia espástica
- G82.1 Paraplegia espástica
- G82.4 Tetraplegia espástica
- I69.0 Sequelas de hemorragia subaracnoidea
- I69.1 Sequelas de hemorragia intracerebral
- I69.2 Sequelas de outras hemorragias intracranianas não traumáticas
- I69.3 Sequelas de infarto cerebral
- I69.4 Sequelas de acidente vascular cerebral não especificado como hemorrágico ou isquêmico
- I69.8 Sequelas de outras doenças cerebrovasculares e das não especificadas
- T90.5 Sequelas de traumatismo intracraniano
- T90.8 Sequelas de outros traumatismos especificados da cabeça

Atenção: Para consultar as atualizações dos medicamentos e CID-10 desta patologia, acessar o SISTEMA DE GERENCIAMENTO DA TABELA UNIFICADA DE PROCEDIMENTOS (SIGTAP): <http://sigtap.datasus.gov.br/>

OBSERVAÇÕES

- O Hospital Martagão Gesteira só atende crianças (TOXINA BOTULINICA TIPO A 100 UI)
- Recomenda-se que a confirmação do diagnóstico, o tratamento e o acompanhamento dos pacientes com espasticidade sejam feitos em serviços especializados e com profissionais capacitados para a aplicação de TBA. A equipe deve incluir médico(s) com especialização.
- O fluxo de atendimento de Toxina Botulínica para menores de idade ocorre através da unidade de referência do Hospital Martagão Gesteira. O município no qual a criança reside realiza a regulação junto ao hospital para que ocorra a primeira marcação e a consulta com um especialista. Após a avaliação é agendada a aplicação no Hospital Martagão Gesteira. Inclusive o lançamento da solicitação no sistema Afsesab ocorrer através do Hospital Martagão Gesteira.



DESCRIÇÃO DO FLUXO PARA SALVADOR (CRIANÇAS)

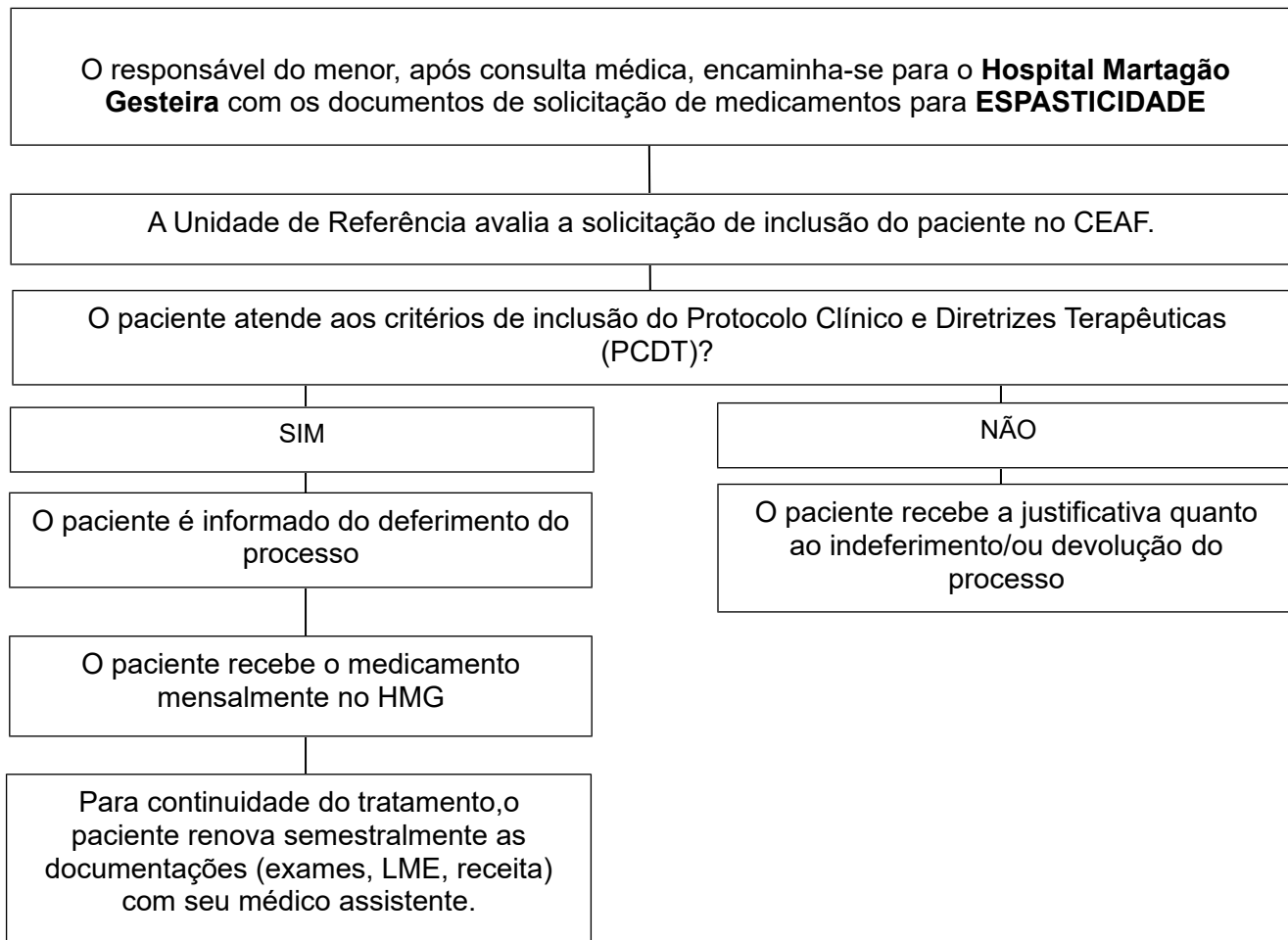



DESCRIÇÃO DO FLUXO PARA SALVADOR (ADULTOS)

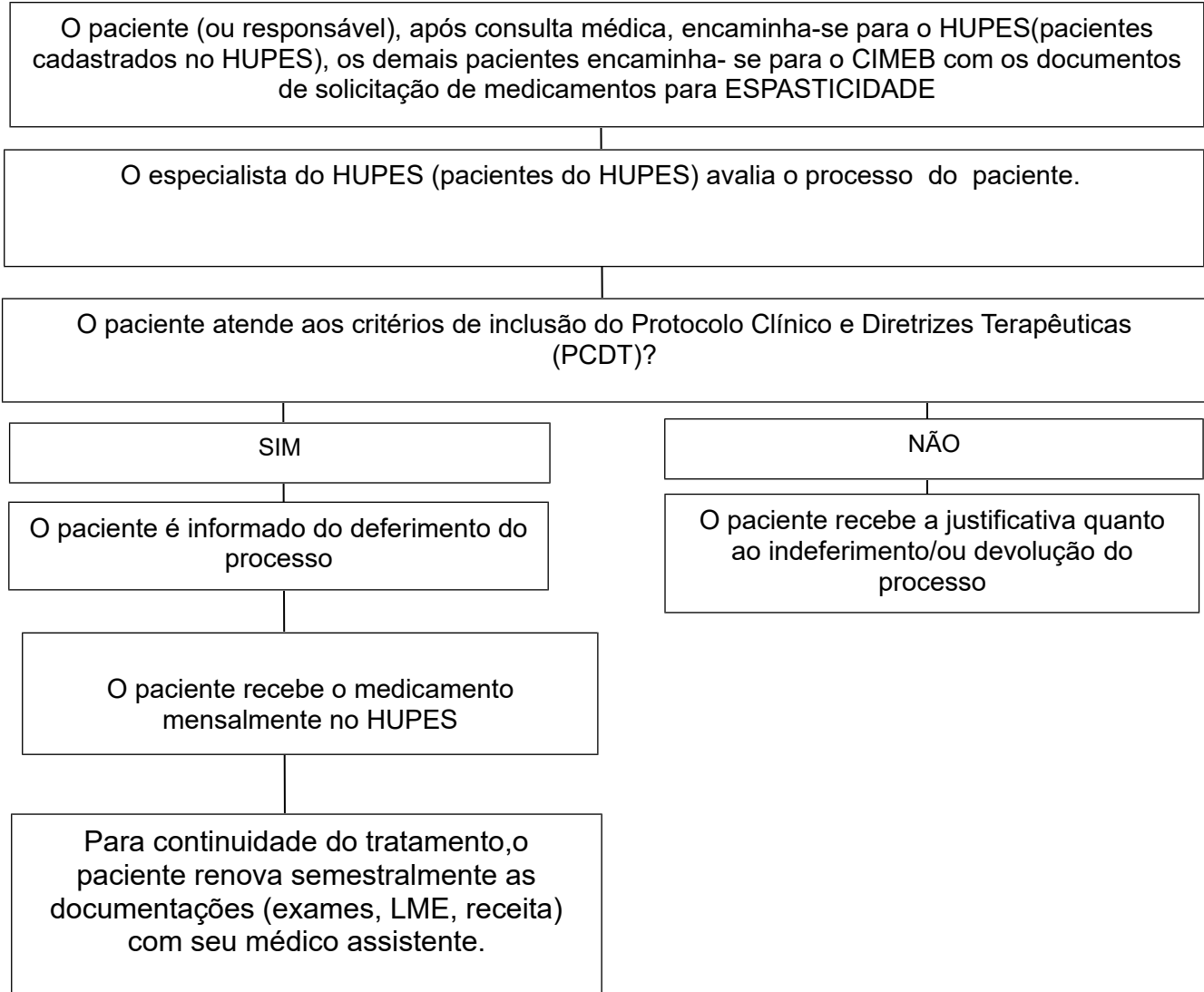



FLUXO DOS PROCEDIMENTOS PARA NUCLEOS REGIONAIS DE SAÚDE- NRS E/OU BASES REGIONAIS DE SAÚDE- BRS (Antigas DIRES) (CRIANÇAS)

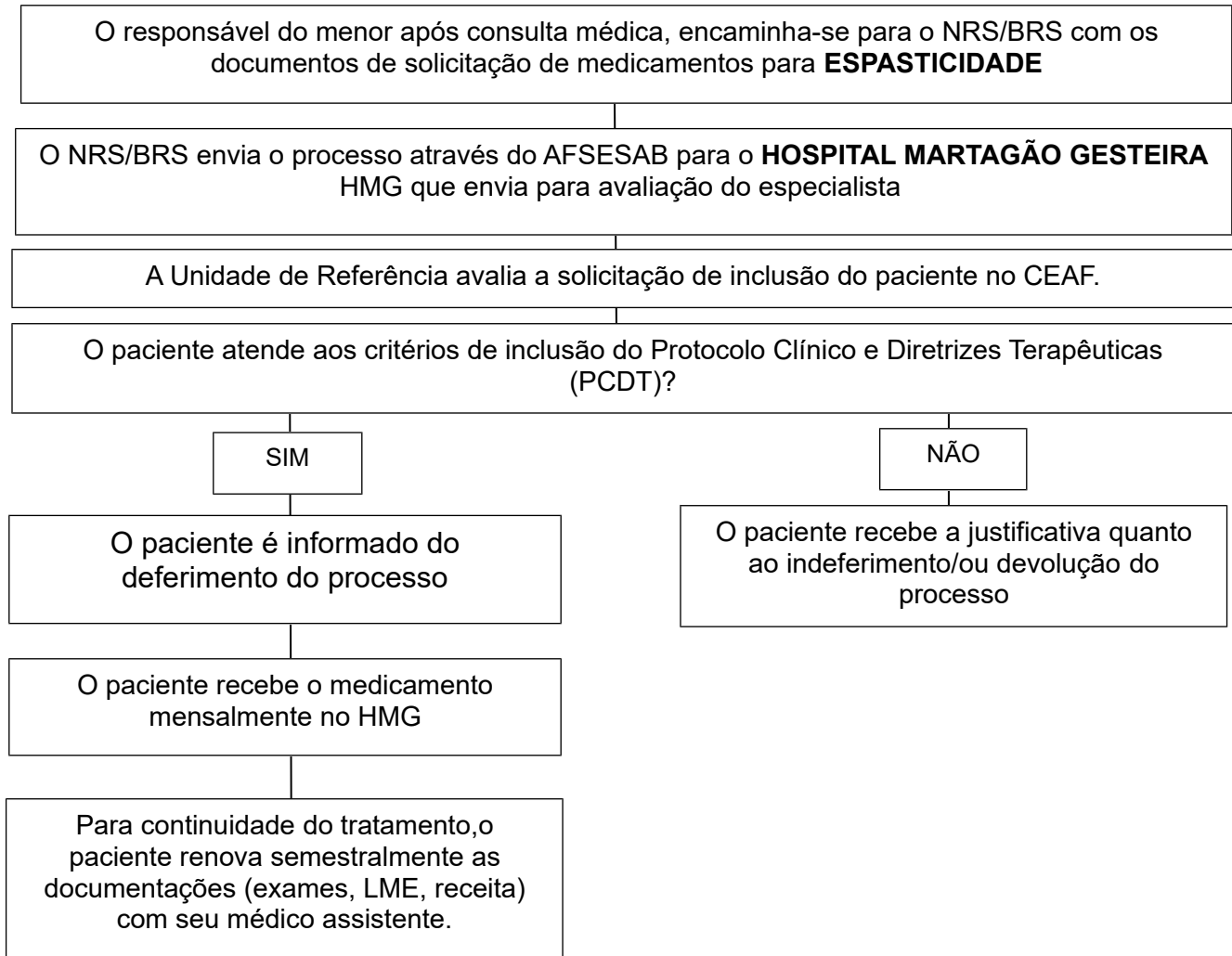



FLUXO DOS PROCEDIMENTOS PARA NUCLEOS REGIONAIS DE SAÚDE- NRS E/OU BASES REGIONAIS DE SAÚDE- BRS (Antigas DIRES) (ADULTOS)

