

BOLETIM COVID-19 NRS SUL

Nº02



06 de Janeiro de 2021

SITUAÇÃO EPIDEMIOLÓGICA DO COVID 19 NA REGIONAL

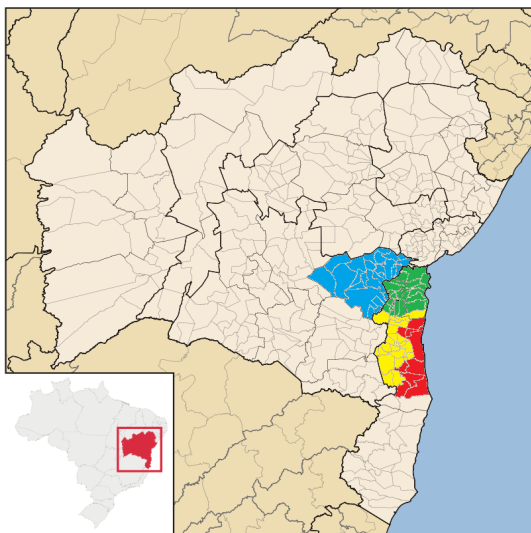

Fonte: adaptado de Raphael Lorenzeto de Abreu

Este Boletim Epidemiológico tem como objetivo informar aos gestores, profissionais de saúde e população em geral, sobre a situação epidemiológica dos casos de COVID-19 na Região do Núcleo de Saúde Sul - NRS Sul e assim, auxiliar na tomada de decisões assertivas, baseadas em critérios clínicos e epidemiológicos.

O NRS Sul é composto por 68 municípios integrantes das Bases de Ilhéus, Itabuna, Jequié e Valença.

Os dados são obtidos através dos Sistemas de informação oficiais (Base de dados estadual, Sistema de Gerenciamento de Ambiente Laboratorial – GAL, E SUS- VE, SIVEP GRIPE) alimentados pelos profissionais de saúde dos municípios.

O monitoramento do número de casos confirmados da COVID19, possibilita compreender evolução da pandemia numa região e o impacto das medidas de enfrentamento adotadas. Já foram confirmados 77.442 casos (32%) e descartados 165.693 (68%). A figura 1 retrata o número de casos, notificados na regional sul, por semana até a **53ª semana epidemiológica**, que se encerrou no dia 02/01/21. Observa-se que a regional de Itabuna possui os maiores números de casos, seguido pela região de Jequié. Todas as regiões estavam apresentando declínio no número de casos, porém, no final do período analisado, voltaram a apresentar elevação. A figura 2 mostra o ranking com os dez municípios da regional com maior número de casos confirmados da COVID-19.

Figura 1: Número de casos de COVID19 notificados por semana epidemiológica, nas bases regionais do NRS Sul, 2020.

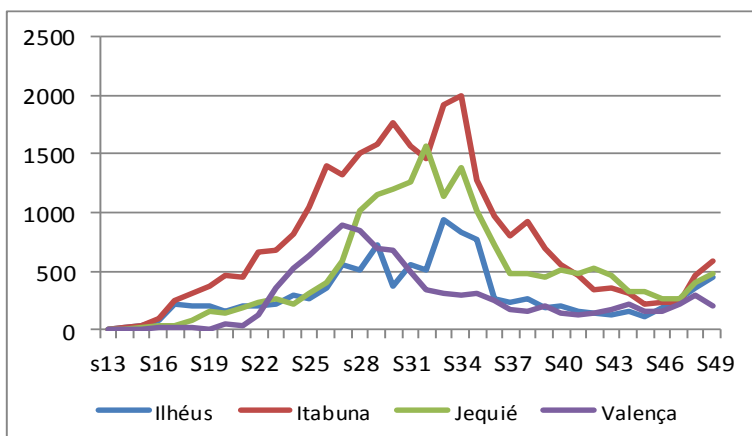

Fonte: Base de dados estadual. Último acesso: 04/01/21, 8:00.

Figura 2: Ranking dos municípios com maior número de casos confirmados da covid19. NRS Sul, 2020.

Rank	Município	nº casos
1º	Itabuna	16.488
2º	Ilhéus	9.004
3º	Jequié	8.057
4º	Valença	3.272
5º	Jaguaquara	2.758
6º	Ipiaú	2.176
7º	Gandu	1.966
8º	Camacã	1.694
9º	Ibirataia	1.552
10º	Itajuípe	1.256

Fonte: Boletim epidemiológico. Último acesso: 04/01/21, 8:00.

A regional Sul, já possui 72.388 casos de COVID-19 confirmados laboratorialmente, sendo que, o maior número, **38.930** diagnósticos, foi realizado através de Testes Rápidos -TR. O RT PCR, realizado através do Swab nasal, que é considerado exame “padrão ouro”, foi utilizado para confirmação de **32.858** casos. A seguir, a figura 3 demonstra a proporção de exames diagnósticos dos casos de COVID-19 na região.

Figura 3: Proporção exames diagnósticos dos casos confirmados de COVID19. NRS Sul, 2020 .

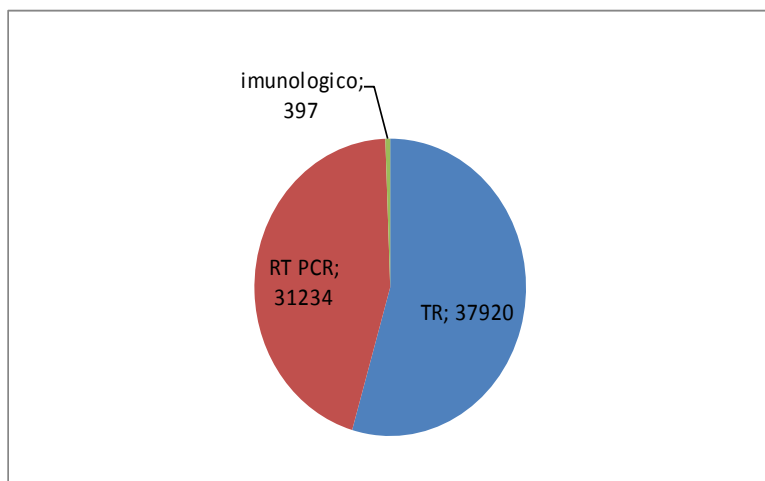

Fonte: Base de dados estadual. Último acesso: 05/01/21. 8::00.

A COVID-19 pode atingir a todas as pessoas, portanto TODOS precisam adotar as medidas de prevenção preconizadas. Na nossa regional, os mais atingidos são pessoas do sexo feminino. A raça/cor declarada na maioria das notificações é a preta e parda. Em relação à faixa etária, verifica-se que a esta infecção atinge todas as faixas etárias, sendo mais notificada entre adultos jovens.

Figura 4: Sexo dos casos confirmados de COVID19. NRS Sul, 2020 .

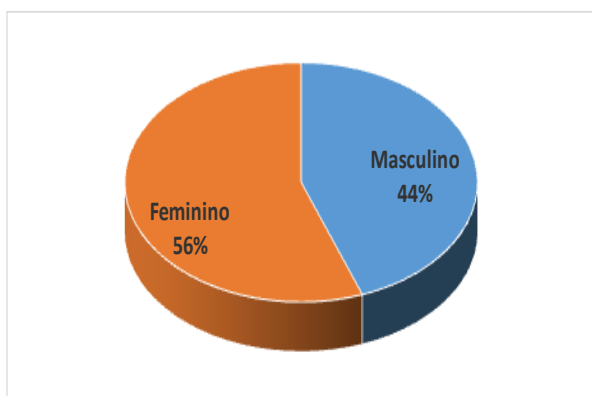

Fonte: Base de dados estadual. Último acesso: 06/01/21 8::00.

Figura 5: raça/cor dos casos confirmados de COVID19. NRS Sul, 2020 .

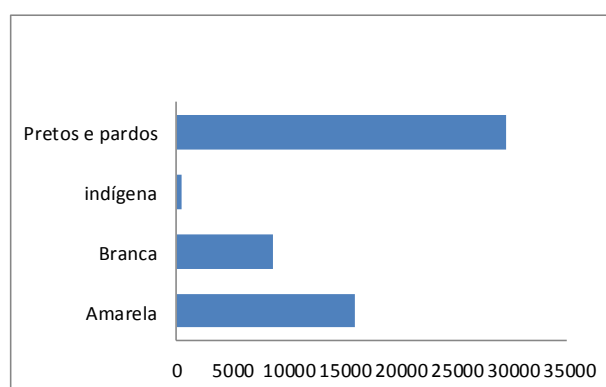

Fonte: Base de dados estadual. Último acesso: 06/01/21 8::00.

Figura 6: Idade dos casos confirmados de COVID19. NRS Sul, 2020 .

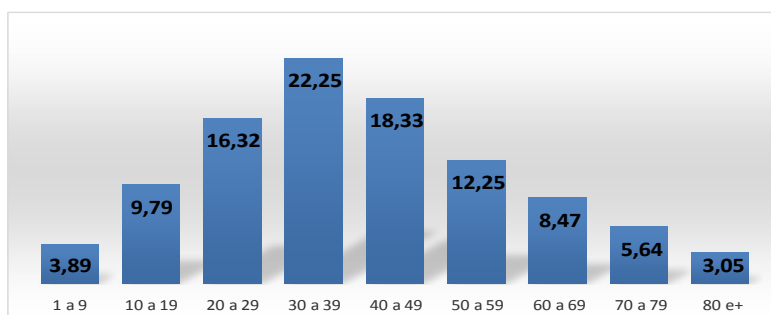

Fonte: Base de dados estadual. Último acesso: 06/01/21 8::00.

A taxa ocupação dos leitos COVID da regional é uma Informação de domínio público, disponível no endereço eletrônico <https://bi.saude.ba.gov.br/transparencia/> Na presente data, existem 279 leitos COVID ativos, com uma taxa de **ocupação geral de 62%** . Na figura 6, pode-se observar a ocupação dos hospitais que compõem a rede de assistência na Região do NRS Sul. Os leitos UTI COVID/adulto encontra-se com 83% de ocupação e a UTI/infantil, **100%**. A taxa de ocupação geral da Bahia está em 60%, sendo 49% clínicos (ad/ped) e 72% leitos de UTI (ad/ped).

Figura 7: Taxa de ocupação dos leitos COVID-19 adultos. NRS Sul/Ilhéus, 2020*

Município	Nome hospital	CLÍNICO			PEDIÁTRICO			UTI ADULTO			UTI PEDIÁTRICA			TO- Total de pac.	
		Lei- tos	N. de pac.	TX ocup.	Lei- tos	N. de pac.	TX ocup.	Lei- tos	N. de pac.	Pac. em VM TX ocup.	Lei- tos	N. de pac.	TX ocup. UTI		
Ilhéus	Hospital De	11	6	55%	0	0	0%	11	4	1	36%	0	0	0%	10
Ilhéus	Vida Memorial	20	4	20%	0	0	0%	10	9	5	90%	0	0	0%	13
Ilhéus	Hospital Regional Costa Do Cacao	18	18	100%	0	0	0%	29	25	13	86%	0	0	0%	43
Camacan	Hospital Amec	20	5	25%	0	0	0%	0	0	0	0%	0	0	0%	5
Itabuna	Hospital De Base Luis Eduardo Magalhaes	8	8	100%	0	0	0%	20	17	15	85%	0	0	0%	25
Itabuna	Hospital Manoel Novaes - Itabuna	0	0	0%	10	4	40%	0	0	1	0%	3	3	100%	7
Itabuna	Hospital Calixto	6	6	100%	0	0	0%	6	4	2	67%	0	0	0%	10
Jequié	Hospital Geral Prado Valadares	10	6	60%	0	0	0%	19	17	9	89%	0	0	0%	23
Valença	Hospital Heitor Guedes de Melo	10	8	80%	0	0	0%	10	7	4	70%	0	0	0%	15

Fonte: SAIS/SESAB E SUREGS/SESAB
Acesso: 07/01/20, 8:00

É muito importante o registro adequado das notificações, incluindo o campo ocupação, afim de possibilitar a análise da saúde dos trabalhadores e sua exposição aos riscos . Entre as notificações da COVID19, realizadas nos municípios da regional, **4.787** registraram ser profissionais de saúde, aproximadamente 7% do total de notificações.

As categorias profissionais com maior número de notificações de casos positivos de COVID19 são: **Equipe de enfermagem (46%) Agentes de saúde (19,9%) e médicos (12%)** .

Figura 8: Proporção de profissionais de Saúde notificados com COVID-19 NRS Sul/Ilhéus, 2020

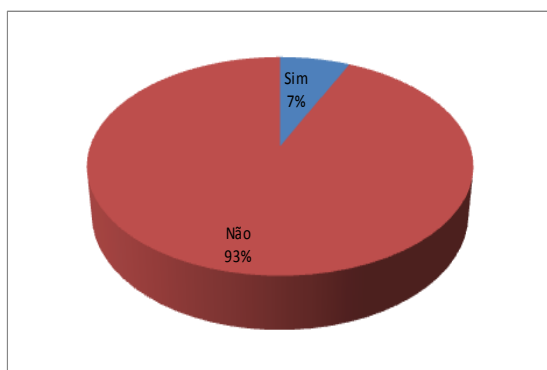

Fonte: Base de dados estadual. Último acesso: 05/01/21, 8:00.

Figura 9: Proporção de notificações de COVID19 em categorias profissionais da saúde. NRS Sul/Ilhéus, 2020

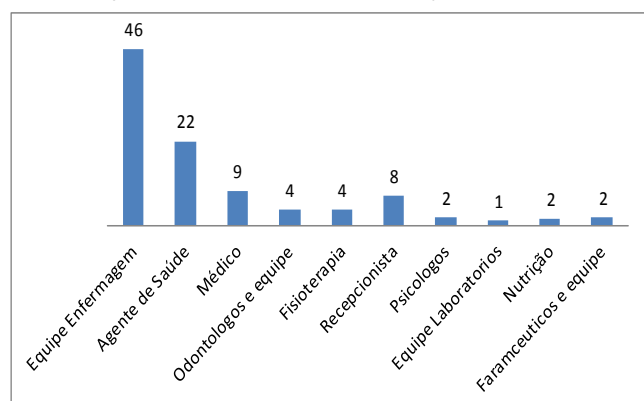

Fonte: Base de dados estadual. Último acesso: 05/01/21, 8:00.

Até a presente data foram confirmados **1.711 óbitos** por COVID 19, sendo a Região de Itabuna a que possui maior número absoluto, com 705 óbitos, e a de Valença, aquela com menor número, com 224 óbitos.

Figura 10: Número de Óbitos confirmados de COVID19 nas bases do NRS Sul, 2020 .

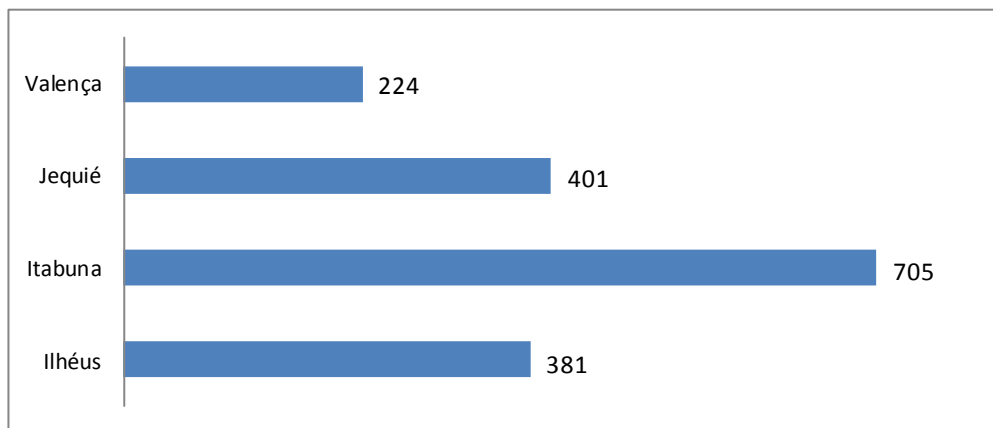

Fonte: Planilha paralela dos municípios./ SIVEP GRIPE. 05/01/21, 8::00.

A taxa de letalidade evidencia o risco de morte de uma determinada doença e é calculada considerando a proporção de óbitos entre os casos confirmados. Entre as regiões do NRS sul, a região de Ilhéus, possui a maior taxa de letalidade, com **3,1%** , considerada muito alta tendo em vista que a taxa de letalidade de hoje, no **Brasil, é de 2,5%**, e a da **Bahia é de 1,8%**.

Figura 11: Taxa de letalidade de COVID19 nas bases do NRS Sul, 2020 .

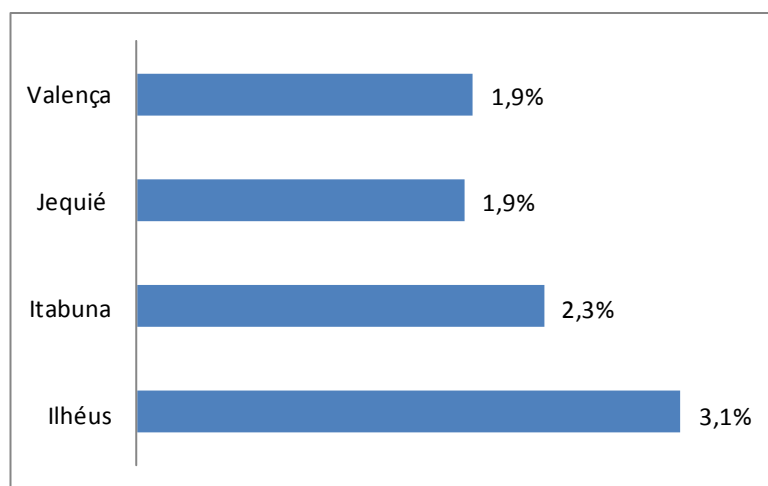

Fonte: Planilha paralela dos municípios./ SIVEP GRIPE. 06/12/20, 8::00.

Coordenadora do Núcleo Regional de Saúde: Domilene Borges Costa

Elaboração: Adriana Galdino, Alex Miranda, Ana Graciela Oliveira, Cathianne Pinto