

Caro usuário,
para você tirar o melhor
proveito dos análogos de
insulina (medicamento
moderno muito
importante para o bom
controle da glicemia)
estamos respondendo às
principais dúvidas sobre
a entrega, transporte e
armazenamento desse
medicamento para as
pessoas com diabetes.
Leia com atenção.

Guarde esse material
informativo para
consultar sempre que
tiver dúvidas.

PRINCIPAIS
DÚVIDAS
SOBRE



**ANÁLOGOS
DE INSULINA**

www.saude.ba.gov.br



[/saudegovba](https://www.facebook.com/saudegovba)



Av. ACM s/n - Iguatemi, Centro de
Atenção à Saúde - Prof. José Maria
de Magalhães Neto, 3º andar
Salvador/BA - CEP: 40275-350



GOVERNO
DO ESTADO

SECRETARIA
DA SAÚDE



GOVERNO
DO ESTADO

SECRETARIA
DA SAÚDE

01 Quantas vezes eu preciso vir ao Cedeba para receber os análogos de insulina?

Uma vez por mês. Você receberá o suficiente para 30 dias. A quantidade de canetas de insulina varia de acordo com a necessidade do usuário, com base na receita do médico.

02 E se eu não puder comparecer na data marcada para retirar a insulina?

Como são muitos usuários, a entrega obedece ao agendamento. Portanto, no caso de não comparecimento é preciso ligar para fazer o reagendamento. Telefone de contato: (71) 3103-6004

03 Se eu estiver impedido de comparecer, posso mandar um portador receber o medicamento?

Sim. Para isso é preciso preencher o formulário de autorização (disponível na farmácia do Cedeba) em que você pode indicar até três pessoas da sua confiança para receber suas insulinas.

04 É verdade que preciso apresentar o resultado de exames de glicemia e hemoglobina glicada a cada seis meses?

Sim. Isso é muito importante para saber se o análogo de insulina está mantendo o diabetes sob controle e, também, porque ao receber o análogo é definida uma meta para a redução da glicemia, avaliada através do exame de hemoglobina glicada.

05 E qual documento é necessário?

Como você precisa ser avaliado a cada seis meses, ao faltar um mês para esse prazo, você deve pegar no guichê da Farmácia do Cedeba o formulário de continuação, que será preenchido pelo seu médico. Você também pode baixar o formulário no site do Cedeba (www.cedeba.saude.ba.gov.br).

PRINCIPAIS DÚVIDAS SOBRE

ANÁLOGOS DE INSULINA

06 E se a minha hemoglobina glicada estiver acima da meta, mesmo com o uso do análogo da insulina?

Caso isso ocorra, e a meta não seja alcançada, será preciso apresentar um relatório do seu médico justificando esse aumento da hemoglobina glicada, que será avaliado pela Comissão Médica do Cedeba.

07 E se houver necessidade de aumentar a dose do meu análogo de insulina?

Entregar a receita médica com a nova dose. Caso esse aumento ultrapasse 20% da dose em uso, será necessário entregar, além da receita, relatório médico justificando o aumento.

08 Como transportar o análogo de insulina para casa? *

No dia da vinda ao Cedeba, para a retirada, você terá que trazer uma caixa térmica ou um isopor com gelo artificial ou gelo em saco. Não esqueça, porque não é possível transportar o produto na temperatura ambiente.



09 Como conservar o análogo em casa?

Ao chegar em casa, retire as canetas do isopor e coloque numa vasilha plástica na geladeira, na prateleira do meio. Para usar, retire entre 20 a 30 minutos antes da aplicação. Depois de usar a primeira vez a caneta pode voltar à geladeira ou deixar a temperatura ambiente.

10 No caso de falta de energia, o que fazer?

Você deve transferir o medicamento para uma caixa térmica ou isopor com gelo até a normalização da temperatura da geladeira.

11 Como aplicar com segurança? *

- Obedeça aos horários indicados.
- Lave as mãos e limpe a área onde vai aplicar o medicamento com álcool 70%.
- Encaixe a agulha na almofada de borracha, enroscar (girar) até travar.
- Selecione a quantidade de insulina
- Faça uma pequena prega na pele
- Insira a agulha no local e empurre o êmbolo até o final
- Espere 10 segundos e solte a pequena prega.

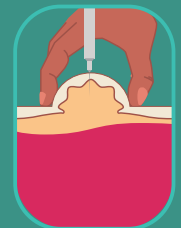

12 Quais os locais que posso aplicar?

Você pode aplicar nos braços, nádegas, coxas e abdômen. No gráfico abaixo você tem a indicação desses locais de aplicação no seu corpo, subdivididas em seis partes, permitindo assim fazer um rodízio da aplicação e, assim, evitando lesões na pele. Antes de preparar a dose, teste o fluxo de saída da caneta. Observe uma gota na ponta da agulha. Se estiver o fluxo livre, marque a dose prescrita.

