

## Nesta edição

- Monitoramento de dados e informações recebidas pelo Eixo VEH
- Doenças, Agravos e Eventos em Saúde Pública no ambiente intra-hospitalar

## Macrorregião CL



- Composta por 04 Regiões de Saúde e 71 municípios
- Distribuição de municípios por Base Regional de Saúde:
- Feira de Santana (28)
- Serrinha (18),
- Seabra(11),
- Itaberaba (14).

## Monitoramento de dados e informações pelo VEH/CIEVS referentes ao segundo semestre de 2023

A divulgação dos dados e informações de interesse para os profissionais de saúde sobre a Vigilância Epidemiológica Hospitalar (VEH) é de extrema importância para planejamento de ações, desenvolvimento de atividades de vigilância e organização dos serviços de saúde, contribuindo para a otimização da assistência prestada aos usuários e o cumprimento da função dos Núcleos Hospitalares de Epidemiologia (NHE) dentro da perspectiva do Regulamento Sanitário Internacional (RSI - 2005). No presente Boletim serão publicados os dados analisados durante o período de julho a dezembro de 2023.

Os nove NHE da Macrorregião Centro Leste: Hospital Geral Clériston Andrade; Hospital Estadual da Criança; Hospital Inácia Pinto dos Santos; Hospital São Matheus e Hospital Especializado Lopes Rodrigues (todos esses da Regional de Saúde de Feira de Santana); Hospital Municipal de Serrinha (Regional de Saúde de Serrinha); Hospital Regional da Chapada e Maternidade Frei Justo Venture (Regional de Saúde de Seabra) e Hospital Geral de Itaberaba (Regional de Saúde de Itaberaba), têm com uma das competências o acompanhamento das notificação e o envio de Comunicados de Doenças, Agravos e Eventos de Saúde Pública imediatas (DAEi) (Figura 1) através de um documento, cujo modelo foi elaborado e disponibilizado pelo Ministério da Saúde para a Rede CIEVS, de forma a manter o fluxo de comunicação e alerta sobre as notificações compulsórias imediatas que ocorrem dentro das unidades hospitalares.

**Figura 1.** Registro dos Comunicados de DAE imediata enviados pelos NHE da Macrorregião Centro Leste/CIEVS-CL, Bahia, por semana epidemiológica (SE), no período de julho a dezembro de 2023.

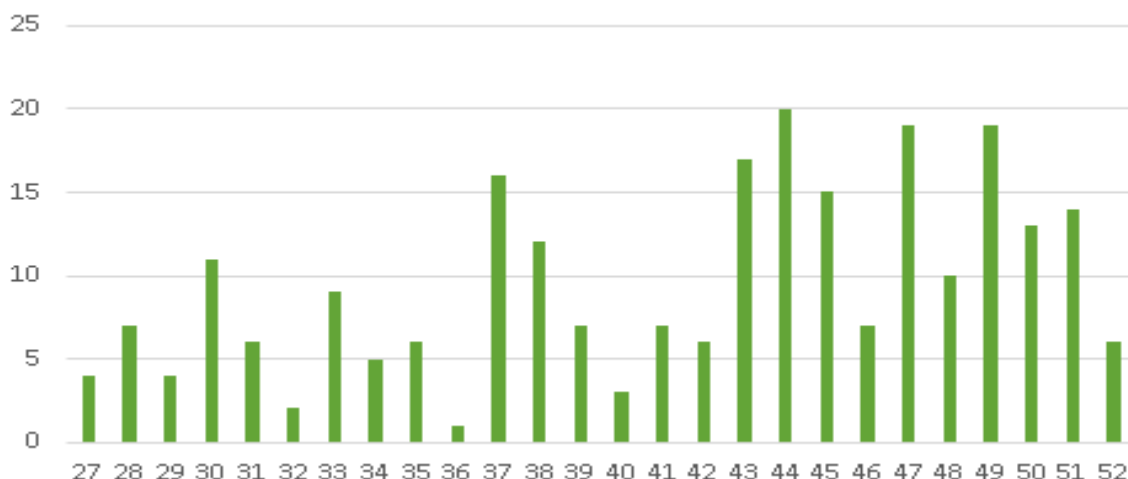

Fonte: SESAB/NRS-CL/CIEVS-CL, 2023.

**Secretaria da Saúde do Estado da Bahia (SESAB)**

Roberta Silva de Carvalho Santana

**Superintendência de Vigilância e Proteção da Saúde**

Rivia Mary de Barros

**Coordenação Geral NRS-Centro Leste**

Edy Gomes

**Centro de Informações Estratégicas em Vigilância em Saúde - CIEVS Centro-Leste**

**Referência Técnica:**

Juliana Freitas

**Equipe técnica:**

Andreza Araújo  
Carolina Fonseca  
Cremilda Souza  
Darlene Nunes  
Eloisa Bahia  
Fernanda Barreto  
Jacyara Costa  
Jaqueline Porto  
Juliana Andrade  
Juliane Nogueira  
Karoline Pastor  
Neuza Santos  
Raquel Cintra  
Tamiles Batista

O segundo semestre de 2023 demonstra uma maior regularidade no envio do Comunicado de DAE quando comparado ao período de janeiro a junho do mesmo ano. Tal efeito se deve ao fato da realização de qualificações e intensificação no apoio técnico às unidades hospitalares, em especial, aos NHE, prestado pela equipe do VEH/CIEVS-CL. A Figura 2 demonstra os NHE que enviaram as DAEi dentro da semana epidemiológica, sendo assim considerados positivos, bem como aqueles que não enviaram (negativos) e ainda as unidades silenciosas (aquelas que ficaram no mínimo duas semanas consecutivas sem o envio).

**Figura 2.** Perfil dos NHE da Macrorregião Centro Leste quanto ao envio dos Comunicados de DAEi, por semana epidemiológica, julho a dezembro de 2023.

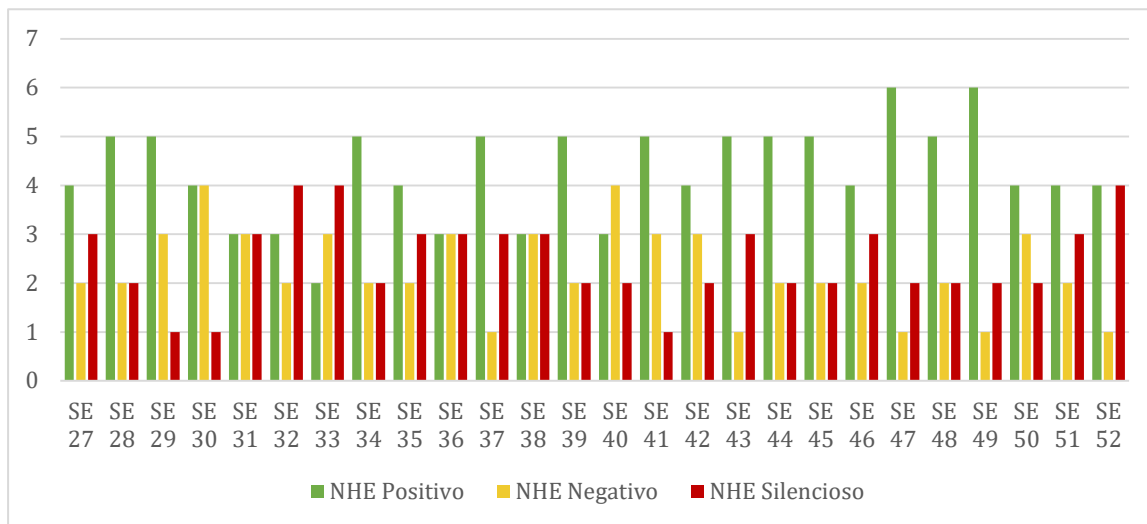

Fonte: SESAB/NRS-CL/CIEVS-CL, 2023.

Analisando a Figura 3 é possível observar um maior quantitativo de Comunicados de DAEi enviados por semana epidemiológica com notificações positivas, representando um percentual de cerca de 48% de NHE considerados positivos, quando há comunicação de algum agravo imediato, seguido de 27% de NHE silenciosos (que não enviaram Comunicado de DAEi em alguma(s) das semanas epidemiológicas) e outros 25% de NHE negativo (que enviaram a notificação negativa, informando que naquela semana não houve nenhum registro de DAE imediata). Em 2023, no primeiro semestre foram informadas 39% de DAEi positivas, 15% de DAEi negativas e 46% de DAEi silenciosas.

**Figura 3.** Comunicados de DAE imediatas recebidos quanto à informação, Macrorregião Centro Leste-Bahia, julho-dezembro de 2023.

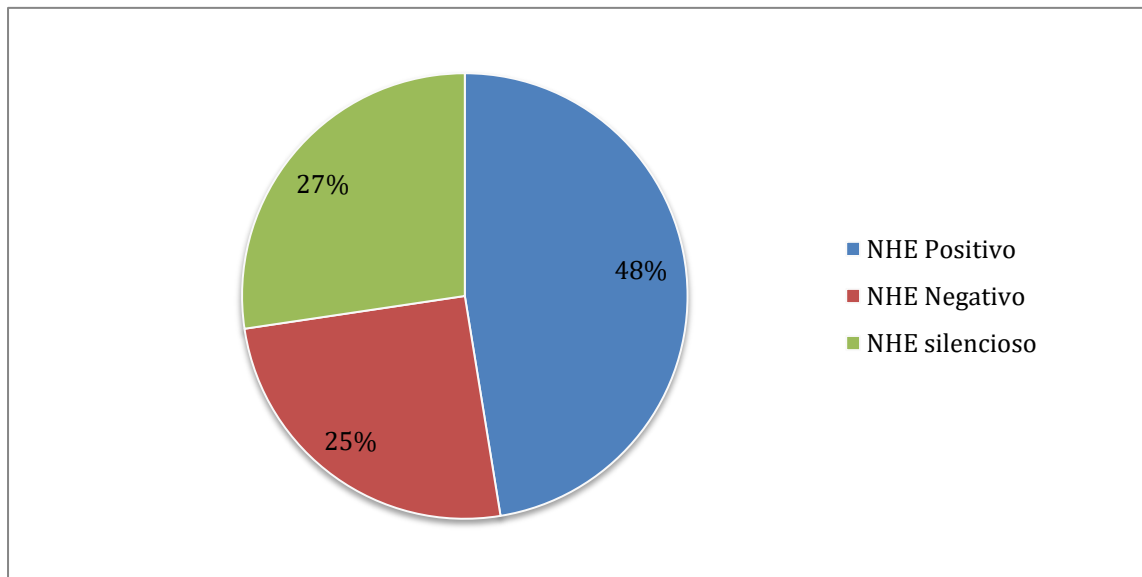

Fonte: SESAB/NRS-CL/CIEVS-CL, 2023.

## Equipe de elaboração:

### Eixo VEH/NRS-CL

Darlene Nunes  
Rocha dos Santos

Fernanda  
Campodonio  
Bastos Barreto

Juliana  
Nascimento  
Andrade

Karoline da Silva  
Oliveira Pastor

Raquel Cintra

O Hospital Estadual da Criança, especializado em atendimento materno infantil e o Hospital Geral Clériston Andrade foram as unidades hospitalares da Macrorregião Centro-Leste que mais realizaram o envio de Comunicados de DAEi para o CIEVS/VEH/NRS-CL. Ainda assim, observa-se que houve um percentual de unidades silenciosas no decorrer do segundo semestre de 2023, o que enfatiza a necessidade de ampliação das atividades de educação em saúde que envolvam esses NHE e colaborem para um maior comprometimento quanto ao fluxo de informações.

Assim como observado no primeiro semestre de 2023, as doenças e agravos mais informados pelos NHE da Macrorregião Centro Leste no período de julho a dezembro de 2023 foram Síndrome Respiratória Aguda Grave (SRAG) e Violência autoprovocada (Figura 4). Houve um aumento do preenchimento do formulário modelo de Comunicado de DAEi para informação das notificações de SRAG, o que denota uma melhoria no fluxo de informação, conforme previsto na Nota Técnica nº 03/2022. É importante salientar que a violência autoprovocada compreende ideação suicida, autoagressões, tentativas de suicídio e suicídios, e a notificação oportuna dos casos possibilita a identificação do perfil das vítimas, a implementação de intervenções importantes para o cuidado da pessoa em situação de violência, principalmente no que tange a prevenção de casos recorrentes.

**Figura 4.** Notificações compulsórias imediatas mais informadas em Comunicados de DAEi pelos NHE da Macrorregião Centro Leste, Bahia, julho a dezembro de 2023.

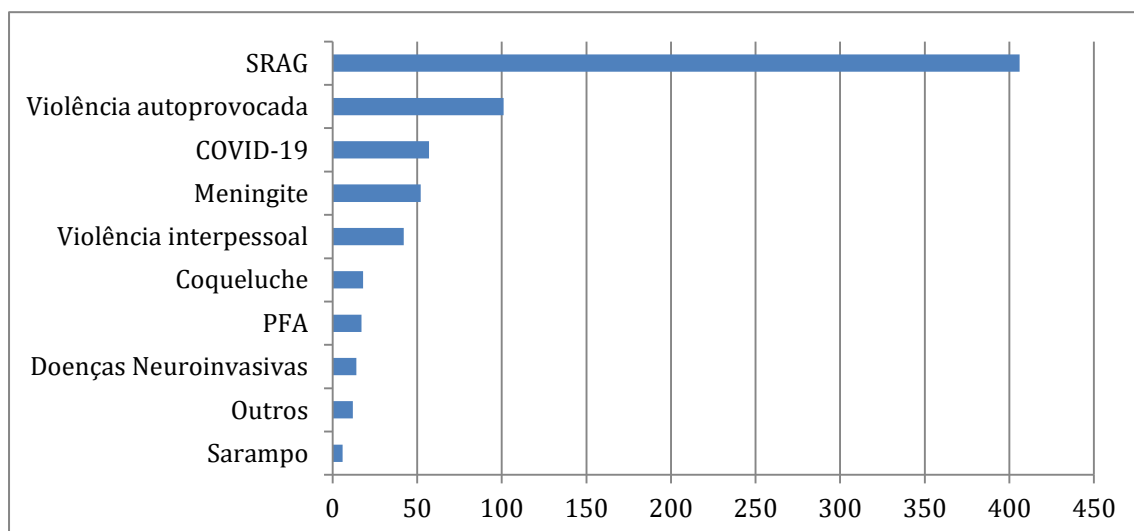

Fonte: SESAB/NRS-CL/CIEVS-CL, 2023.

Outras doenças e agravos notificados no semestre de julho a dezembro de 2023 incluem: Leptospirose (3), Febre Maculosa (2), Varicela (2), Óbito por Dengue (2), Óbito por Zika (1), Tétano (1) e Malária (1), e que foram incluídas no grupo “Outros” visto à reduzida quantidade de notificações.

## Considerações Finais

O Eixo VEH/NRSCL trabalha de forma a cooperar junto às unidades hospitalares para melhoria do fluxo de informações, com o objetivo de organizar os fluxos de notificação e fortalecer a compreensão sobre a sua importância no papel de detecção rápida e prevenção das Emergências em Saúde Pública.

É pertinente reforçar a importância dos Núcleos Hospitalares de Epidemiologia para o aprimoramento dos procedimentos normativos relacionados à notificação compulsória imediata, de forma a assegurar a capacidade de respostas oportunas às doenças e agravos inseridos no contexto hospitalar. Tais ações permitem uma articulação com os demais setores hospitalares e municípios integrantes da Macrorregião de Saúde, condição primordial para a efetividade e organização das

**Entre em contato:**

nrscentroleste.cievs  
@saude.ba.gov.br

ou pelo telefone:

(75)3612-4968

ações de vigilância em saúde, contribuindo para a qualificação do planejamento estratégico, mitigação de surtos e comunicação mais ágil com os CIEVS, unidades ligadas à Secretaria de Vigilância em Saúde (Ponto Focal do RSI no Ministério da Saúde), e consequentemente com a Organização Mundial em Saúde.

---

## Referências Utilizadas

BRASIL. Ministério da Saúde. Gabinete do Ministro. Portaria 1.693 de 23 de julho de 2021, Brasília, 2021.

BRASIL. Ministério da Saúde. Gabinete do Ministro. Portaria 1.694 de 23 de julho de 2021, Brasília, 2021.

BAHIA. Secretaria de Saúde do Estado da Bahia. Boletim de Vigilância Epidemiológica Hospitalar – NRS Centro Leste, nº 01 – CIEVS Centro Leste. Feira de Santana, setembro de 2023.

BAHIA. Secretaria de Saúde do Estado da Bahia. Boletim de Vigilância Epidemiológica Hospitalar do Estado da Bahia, nº 01 - CIEVS. Salvador, março de 2023.

BAHIA. Secretaria de Saúde do Estado da Bahia. Nota técnica nº 03/2022 CIEVS. Implantação de Núcleo Hospitalar de Epidemiologia. Salvador, 2022.